

Les feuilles du **CHÊNE**

Paroisse catholique Notre-Dame du Chêne de Viroflay

N° 567

JUIN 2024

69^e année
5€

Au fil des mois et des saisons

Pages 4-5
Viroflay, Chaville, Meudon,
un passé composé en commun

Page 6
Venez et voyez

Page 7
Tranche de vie : l'accueil,
une priorité du chrétien

Pages 8-9
Au fil des mois : mai et juin

Pages 10-11
Au fil des mois : mois d'été,
mois de vacances

"Venez à l'écart et reposez-vous un peu" (Mc 6, 31)

COIFFURE MIXTE
ELISABETH & PAULA
 du lundi au samedi de 8h à 19h30
 01 30 24 04 64
 12, rue Gabriel Péri
 78220 Viroflay

Le Comptoir
des Monastères
 LIVRES ET PRODUITS D'ABBAYES
 65, rue Royale - Carrés Saint-Louis
 78000 Versailles
 Tél. : 09 83 94 44 40

Atelier d'ébénisterie
3AR
 3-5 rue du Chanoine Boyer
 78000 Versailles
 Tél. 01 39 50 89 55
 Mail : 3ar@3ar.fr - www.3ar.fr

Instagram: 3ar_ebenisterie
 Facebook: 3ar.fr

A.M.M. RENOVATION M. Moreira
 Peinture - Revêtement Sols et Murs
 Ravalement - Carrelage salle de bain - Cuisine
 Maçonnerie - Isolation et Terrassement - Pavage
 www.amm-renovation.fr - contact@amm-renovation.fr
 113, av. du G^{ral} Leclerc - 78220 Viroflay
 Tél. 01 39 51 32 00 - 01 30 24 46 54
 Port. 06 11 01 33 53 - 06 03 44 37 63

F.J.D.M. Electricité Générale
 Installation - Rénovation - Entretien
 Dépannage - Mise en sécurité
 Réseaux informatiques - Domotique
 Bureau Versailles : 01 39 51 32 00
 Bureau Viroflay : 01 30 24 53 82
 Filo : 06 64 44 52 49 - José : 06 18 45 44 04
 113, av. du G^{ral} Leclerc - 78220 Viroflay
 E-mail : contact@fjdm.fr - Site : www.fjdm.fr

CAVERNE & FILS
CHAUFFAGE
 GAZ - MAZOUT - RÉGULATION
 ENTRETIEN - PLOMBERIE
 TRAITEMENT DE L'EAU
 POMPE À CHALEUR
 VIROFLAY - Tél. 01 30 24 37 71 - contact@caverne-fils.fr

Nettoyage industriel
 Entretien des locaux
 Résidences immeubles
 débarras, métallisation
 des sols, etc...
REIS
 GROUPE
 Création et entretien
 Parcs et Jardins
 Abattage
 et Elagage
 132, av. du Général Leclerc
 78220 Viroflay
 Tél. : 01 39 02 03 76
 E-mail : reis.groupe@orange.fr

POMPES FUNEBRES MILLET
 Pompes Funèbres - Marbrerie - Articles funéraires - Prévoyances Obsèques
Tél. 09 52 01 07 18 permanence 24h/24 - 7j/7
 36bis rue de Montreuil - 78000 VERSAILLES
 E-mail : pompes.funebres.millet@gmail.com

Contrôle visuel • Audition
 Adaptation lentilles • Basse vision
 Expert Essilor
 Déplacement à domicile
Krys
KRYS Optique et audition
 20 avenue de Saint-Cloud 78000 Versailles
 Tél. : 01 39 50 24 07 - Horaires : 9h30-19h30
 Prenez rendez-vous sur Doctolib
 versailles-av-stcloud@krys.com

La vue est essentielle.
 Profitez de chaque instant
 avec la qualité des verres Essilor.

*Euromonitor International, Étude du secteur de l'optique-lunetterie, édition 2023; Entreprise Essilor International, Valeur marchande mondiale PVO (Prix de Vente Observé). Crédits photos : DR, 19916 - Manitoba pour Essilor, 07-2023.

CARNET

Nous rendons grâce pour les baptêmes des catéchumènes:
 Léa BUCAILLE, Laetia FLAMBARD, Elodie LOPEZ, Lou Tatiana NIAMIEN, Rayan et Yoan COOPOOMOOTOO, Guillermo JOPIA-LOPEZ, Alexandre LOZINA, Kevin PEIRIS, Gwendoline PEIRIS, Raphaël et Sophia BEDEL.

Nous rendons également grâce pour les baptêmes:
 Victor LEROUX, Raphaëlle de LAMBERT des GRANGES, Gloria LEBLEU, Côme GRANDJEAN et Adélaïde POITEVIN.

Nous rendons grâce pour nos jeunes confirmés:
 Clara ACCARDO, Mélanie ALMEIDA VIERA, Chloé ALTERNO, Sacha BAUDIN, Alessandra BLASUTTO, Emilie BOUTIN, Romande BRUNETEAUX, Céleste CARBONNEL, Cléopée CHEVRIER, Rayan COOPOOMOOTOO, Valentine CORLAY LAVAL, Noémie de LA BROÏSE, Pia de RICHOUFFTZ, Sidonie DEHONDT, Anatole DEHONDT, Anatole DENNIEN, Aliénor EMPRIN-SANTOS, Faustine HONVAULT, Victor JARGOT, Madeleine JAUFFRET, Guillermo JOPIA-LOPEZ, Tristan KOWALICZEK, Felinah KPADSOU, Rose LE CAMUS, Alexandre LOZINA, Romane MESMIN HOCHARD, Louise PACILLY, Jœlly QUINTELA, Nathanaël ROCHEFORT, Arthur ROUSSEL, Anne-Sophie SOUSA, Arsène VALDELIÈVRE, Lucie VITTONNE, William YOUNIAH et Kevin PEIRIS.

Nous rendons grâce pour les fiançailles d'Augustin MAITRE et Maylis de RAYNAL et pour le mariage de Guillaume CHAUVIN et Julie FERRAND.

Nous prions pour les défunts: Anne-Marie CHAUMETTE, Anouk LARUE, Eugénie ORLIANGE, Valérie DERMAGNE, Colette BERTIN, Patrice SCHULD, Thérèse DUBEDOUT, Justin MALPUEC, Christian LEVÉQUE et Maurice KODIA MAKANDA, frère du père Fabrice, Anouk LARUE, Justin MALPUECH, Christiane LEVEQUE.

INFOS PAROISSIALES

Horaires de l'accueil
 28 rue Rieussec - Tél. 01 30 24 13 40
 les mardi, mercredi, vendredi et samedi
 de 9h30 à 12h et le jeudi de 17h à 19h

Permanences des prêtres
Abbé Bruno Bettoli :
 le samedi de 9h30 à 10h45 à Notre-Dame du Chêne
Abbé Fabrice Kodja :
 le vendredi de 17h45 à 19h30 à Notre-Dame du Chêne

SOLUTION DES MOTS CROISÉS

1. Gérant - 2. Agar - 3. Romains - 4. Esus - 5. Essais
 A. Garde - B. Ego - C. Rames - D. Arasa - E. Nui - F. Tasse

Les feuilles du CHÊNE
 Une publication de la paroisse catholique Notre-Dame du Chêne de Viroflay
 www.notredameduchene.fr

Directeur de la publication : abbé Bruno Bettoli
 • Comité de rédaction : Bruno Magnes et Pierre Menant - Email : journalndcviroflay@gmail.com
 • Abonnement : 28, rue Rieussec - Viroflay - Tél. 01 30 24 13 40 - 25 €
 • Photos : Paroisse Notre-Dame du Chêne sauf mentions contraires.
 • Conception, réalisation et édition déléguée : Bayard Service
 23 rue Performance - Europarc BV4 - 59 650 Villeneuve-d'Ascq
 www.bayard-service.com - Régie publicitaire : Bayard Service - Tél. 03 20 13 36 70
 • secrétaire de rédaction : Bernard Le Fellic • Mise en page : Jean-Marc Volant
 • Responsable de fabrication : Mélanie Letourneau
 • Impression : Chevillon, 26 boulevard Kennedy - 89100 Sens • Tirage : 7000 ex.
 • N°ISSN : 2117-5225 • Reproduction interdite sans autorisation. Code support 20175.

Le billet de l'abbé



© Paroisse NDC

ABEL ET LA BÊTE

La Bible nous parle assez peu des animaux, excepté dans ses premiers chapitres.

Au premier chapitre, les animaux de l'eau et de l'air sont créés le cinquième jour puis ceux de la terre le sixième. "Cela était bon." Ce sixième jour fut aussi celui de l'apparition de l'homme et la femme, seuls créés "à l'image de Dieu". "Cela était très bon." Au chapitre suivant, selon un autre récit, l'homme ne trouva aucun "secours" comparable avec les animaux qu'avec la femme. La rencontre des cœurs et des corps fera jaillir l'amour, la communion, la joie, la vie. Passons justement au quatrième chapitre (dans le chapitre intermédiaire, le serpent n'était en effet qu'un ange déchu, adversaire du projet de Dieu) avec Abel, né de la femme, berger, proche donc des animaux.

Je ne puis, avec ces quelques lignes, en dire grand-chose sinon que nous recevons bien, de ces récits de création, des enseignements et des repères quant au regard que nous pouvons porter sur nos amis les bêtes dont nous sommes si proches et si distincts. Ils sont cause pour nous d'émervaillement et d'action de grâce. Confiés à notre responsabilité, ils nous sont d'une grande utilité, sans écarter la possibilité même d'une forme particulière de relation toute empreinte d'affection.

Voilà d'heureuses et bonnes raisons de vous inviter le samedi 8 juin prochain à la première bénédiction proposée par la paroisse pour vos animaux de compagnie. Elle aura lieu sur le parvis, devant l'église Notre-Dame-du-Chêne, à 11h, et sera suivie d'un temps convivial autour d'un verre qui vous sera offert. Venez nombreux, comme au temps de Noé.

Abbé Bruno Bettoli,
 curé de Viroflay

Viroflay, Chaville, Meudon

Un passé composé en commun

Episode 2: d'un immense parc, clos et majestueux, à un espace morcelé et urbanisé

Résumé de l'épisode précédent: Louis XIV acheta les châteaux de Chaville et de Meudon pour en faire un somptueux domaine. Nous en avons fait le tour depuis Viroflay, par Vélizy, Clamart, Meudon et Chaville, dans le numéro précédent. Voyons maintenant l'intérieur de ce parc, puis sa lente décomposition...

Viroflay, à l'ombre d'un parc spectaculaire quadrillé de vastes allées.

Viroflay était hors les murs. Au bout des actuelles rues Le Tellier et Nicolas-Niquet, on a encore un témoignage de l'ambiance que le mur du Parc pouvait créer au village. L'entrée quotidienne n'étant normalement nécessaire que pour les paysans ayant des terres à l'intérieur, elle ne se faisait que par une quinzaine de portes très espacées: porte de la Sablière, pour le petit village de Chaville, porte de Viroflay à l'actuelle caserne de pompiers, Neuve porte près de l'actuelle piscine, et porte des Bertissettes près des tennis; portes



La porte de la Sablière, aujourd'hui au bout de la rue de la Mare Adam à Chaville.

de Vélizy, de "Viracoublay", de Châtillon ou de Clamart, etc.

Une fois dans le parc, on découvrait tout un réseau d'allées, parfois pavées, à l'esthétique proche de celles du parc de Saint-Cloud: le pavé de Meudon à partir de la porte des Bertissettes longeait le mur à l'intérieur du parc; l'allée de Viroflay (rue Gaston-Boissier) ancienne route royale privatisée, bordée de quatre rangées d'arbres, menait au château de Chaville. Entre elle et la forêt, de vastes parterres recouvraient l'actuel quartier du Louvre. L'allée d'Ursine (rue Albert-Perdreux) menait aux étangs dont demeure à ce

jour l'étang d'Ursine ainsi que celui de Brisemiche, entre l'église orthodoxe de Chaville et l'impasse de la Prairie.

L'allée du Fond, actuelle rue de Jouy, se prolongeait vers le "vallon du Trésor" dont nous avons bien oublié le nom lorsque, longeant le tram, nous montons la côte vers Vélizy. De même, à Meudon, une immense allée conduisait du Château neuf jusqu'au sommet de la route des Gardes (l'actuel quartier des Bruyères), offrant au château une large perspective, typique des jardins "à la française".

Chaville et Meudon à leur apogée: déséquilibre des deux châteaux

Le château de Meudon agrandi et augmenté du Château neuf est, au début du XVIII^e siècle, un véritable palais. Lorsque le Grand Dauphin y séjourne, avec ses très nombreux courtisans, la



Meudon: à gauche le Château neuf et au fond le vieux château.

Cour à Versailles est dépeuplée. Petit à petit, les parcs de Chaville et de Meudon sont réunis en un grand Parc de Meudon; mais le château de Chaville, trop petit, ne sert que très peu et reste à l'écart, avec ses jardins, formant une enclave quasi indépendante.

Le déclin de Meudon

À la mort du Grand Dauphin, en 1711, Louis XIV décida que son petit-fils n'irait plus à Meudon et fit vider les châteaux de leur mobilier. Alternative-ment délaissés ou réinvestis au long du XVIII^e siècle, ils souffrirent ensuite de la Révolution: le Château neuf devint une fabrique de ballons puis un atelier d'artillerie; le Château vieux, pillé, fut ravagé par un incendie en 1795.

Le Château neuf, restauré sous l'Empire, servit de résidence royale puis impériale jusqu'en 1870. Mais en janvier 1871, occupé par les Prussiens, il fut détruit à son tour par un incendie. Sur ses ruines sera bâti l'actuel observatoire de Meudon pour compléter celui de Paris et favoriser la recherche astronomique dans un lieu plus élevé et "moins pollué" (!) que la capitale.

Le destin singulier de Chaville

De son côté, Chaville, peu entretenu, tombait en décrépitude. Mis à la disposition du duc de Brancas, il fut ensuite donné en usufruit au comte de Tessé et à sa femme, sœur du duc de Noailles, qui, après avoir détruit l'ancien château, firent reconstruire en 1764 un petit château au style "à l'antique" par l'architecte Étienne Louis Boullée. La comtesse y tint un salon à la mode, fréquenté par son neveu La Fayette mais aussi des insurgés américains. Les jardins de Chaville étaient alors une célébrité mondiale.

À la Révolution, le domaine sera adjudgé comme bien national au conventionnel Gouly qui fit détruire le château pour récupérer ses matériaux. En 1838, le chemin de fer de Montparnasse coupa le parc en deux. Sur la partie sud, un nouveau bâtiment avait été édifié vers 1820 à l'angle de la rue de Jouy et de l'avenue Saint-Paul. Il connut bien des usages: couvent, crèche, orphelinat et enfin MJC et fut démolé en 1964 pour faire place à une école.



Façade du château du comte et de la comtesse de Tessé, vers 1770.



L'église Notre-Dame de Chaville, rue de la Mare Adam, détruite en 1969.

La partie nord fut acquise en 1838 par Philippe Fourchon, puis en 1883 par Pierre Talamon qui y créa un lotissement. À l'Ouest, le pré Janet et le parc aux vaches furent transformés en haras, eux aussi coupés en deux par la voie ferrée, puis lotis à partir des années 1870: c'est notre quartier du Haras.

Le parc après le parc

D'une certaine façon, toute cette histoire est un peu irréaliste.

Sur la carte contemporaine, dressée par l'IGN (cette fois le nord est bien en haut!) que retrouve-t-on de ce domaine? Eh bien presque tout, sauf à Viroflay et Chaville!

À Chaville, les quartiers du Parc Fourchon, de la gare Chaville Rive Gauche et de Vélizy Bas occupent l'ancien Parc. Mais le centre de gravité s'est déplacé vers le nord et même l'église a été déplacée sur l'avenue Salengro.

À Viroflay, les quartiers de la place de Verdun et du Louvre et tout le Haras occupent l'ancien parc dont la forme des rues et quelques toponymes témoignent, mais le chemin de fer et les constructions de toutes formes, ont

détruit château, jardins et prairies. Pour le reste, le parc a peu évolué et la forêt s'est un peu élargie à l'ouest. Même la nationale 118 emprunte le tracé exact d'une allée qui traversait le parc de bout en bout. Subsistent aussi un nombre impressionnant d'étangs: Fonceaux, Chalais, Villebon et la Fosse Renault, mais aussi la pièce d'eau du Bel Air: tout un réseau hydraulique propice aux balades dominicales.

Conclusion: Viroflay devenue une ville grâce au parc de Chaville

Le jardin du château de Chaville fut bien plus morcelé que la forêt, protégée à partir de la Restauration. Cela a favorisé l'extension urbaine sur la "Rive Gauche" de Chaville et de Viroflay. Mais ces quartiers restent marqués par cet héritage, à la fois dans leur physionomie, dans quelques témoins architecturaux et dans le voisinage des bois. Le parc de Chaville est en grande partie à l'origine du développement de Viroflay et de son environnement privilégié.

Thérèse Rosset et Pierre Menant

Venez et voyez

Depuis leur lancement il y a un an, les parcours **Venez et Voyez** ont accueilli près de **130 personnes, dont plusieurs étaient assez loin de l'Église, voire pas baptisées. Une belle expérience que nous raconte une animatrice.**

La première rencontre de *Venez et voyez* va commencer. L'assistance est variée : des parents d'enfants du catéchisme, des fiancés, des couples, des paroissiens, des personnes invitées spontanément et qui ont répondu présent. Lors de cette première séance, nous voulons toucher le cœur des participants en leur faisant découvrir ou redécouvrir l'amour de Dieu pour eux. Notre foi repose sur cette nou-

velle incroyable : Dieu nous a créés par amour, gratuitement. Il nous aime de manière infinie, immuable et pour toujours. Je me suis répété ces trois mots toute la journée et ils ont pénétré mon cœur. C'est la première fois que je vais à mon tour transmettre ce message qui peut bouleverser une vie, relever une âme en peine, renforcer une foi qui vacille, réchauffer un cœur qui doute.

Le *kérygme*, c'est cela : annoncer d'abord que l'amour de Dieu est premier, prendre conscience que chacun de nous est l'enfant bien-aimé du Père.

Les groupes de partage qui se forment après l'enseignement permettent aux uns et aux autres, en confiance, d'échanger et d'avancer ensemble. Cette première rencontre est suivie de deux autres. Ces trois séances bâties selon un plan simple et accessibles à tous, peuvent être le début d'un chemin vers Dieu et avec Dieu. Elles peuvent être aussi un recommencement, un bain de jouvence pour une foi plus ancienne qui en aurait besoin.

Lorsque nous quittons les participants avec qui nous avons tissé des liens, avec qui nous avons partagé le cœur de notre foi, nous espérons les revoir, continuer le chemin entrepris ensemble.

Solenne Chevalier

"Cris-tu au fils de l'homme?"
Vous croyez en Dieu, croyez-vous au Christ Sauveur?
3 rencontres pour aller au cœur de la foi chrétienne

Venez et Voyez!

L'EXPÉRIENCE VEUT QUE L'ON PUISSE PARTICIPER AUX 3 RENCONTRES

Maison paroissiale
 Les chênes de Mamre
 47, av. Gaston Boissier
 78220 Viroflay

En journée*: Les dimanches 29 septembre, 6 et 13 octobre de 16h30 à 18h

*Garderie assurée sur place

Renseignements et inscriptions : vev.ndcviroflay@gmail.com

L'AGENDA DE LA PAROISSE

- Samedi 1^{er} juin (18h) et dimanche 2 juin (9h30)** à NDC: Premières communions
- Jeu. 6 juin à 20h45** à NDC: veillées pour couples
- Samedi 8 juin (11h)** à NDC: bénédiction des animaux suivie d'un apéritif
- Dimanche 9 juin (11h)** à NDC: professions de foi
- Dimanche 16 juin (9h30)** à NDC: grâce Mat'
- Week-end du 5-6-7 juillet:** pèlerinage des pères de famille à Vézelay



Véronique Dumery: l'accueil, une priorité du chrétien

MINI-BIO

Arrivée en 2002 à Viroflay. Célibataire. Plusieurs expériences professionnelles différentes. Aujourd'hui accompagnatrice d'élèves en situation de handicap (AESH) à l'école primaire de Châteaufort.

Comment es-tu arrivée à Viroflay et sur la paroisse?

Ce fut un des multiples cadeaux de la Providence. Je souhaitais quitter mon logement parisien, trouver espace et verdure, et une amie qui partait en expatriation pour plusieurs mois m'a proposé son logement au-dessus de la Poste. Après un crochet par Versailles, je me suis installée en 2002 dans mon appartement actuel. Au départ, je suis restée très liée à ma vie et mes engagements parisiens (l'Arche, Foi et Lumière). Puis je me suis dit: "Le Seigneur t'a placée là, c'est là qu'il te veut". Partant de là, j'ai été de plus en plus présente à Notre-Dame-du-Chêne.

Comment s'est faite ton "intégration"?

Alors que cela faisait un an que j'assistais à la messe dominicale à NDC, personne ne m'avait adressé la parole. L'assemblée sur le parvis me renvoyait encore plus à mon isolement. Un jour, je me suis placée au beau milieu en haut des marches, le vide autour de moi... un paroissien est arrivé pour me parler... de philo (il se reconnaîtra), des cellules paroissiales

d'évangélisation. Et j'ai intégré sa cellule, une belle étape pour faire connaissance avec d'autres paroissiens. Je comprends bien qu'ayant peu d'occasions de rencontrer les amis en semaine, on veuille échanger quelques mots avec ceux que l'on connaît à la sortie de la messe. C'est d'ailleurs ce que je vis aujourd'hui, mais quand tu as toi-même souffert de solitude, tu y es plus sensible. J'essaie donc toujours d'aller vers ceux qui sont seuls.

L'autre proposition paroissiale qui m'a réjouie et permis de m'intégrer, c'est le dîner paroissial annuel chez les autres. L'accueil y a toujours été simple et chaleureux. Quand on est célibataire, ce n'est pas évident de se lancer. J'ai osé, consciente que je devais aussi me bouger, ne pas tout attendre des autres, et ça a porté ses fruits.

Et par la suite?

Après trois ans en cellule d'évangélisation, ma foi a mûri et je me suis sentie plus forte et appelée à l'évangélisation. Je suis par la suite devenue animatrice d'une cellule hétérogène, très chaleureuse... l'Église. J'ai été très gâtée. Je continue de prier pour toutes les personnes que j'ai connues alors. Puis les cellules ont laissé la place aux Fraternités. J'ai alors tâtonné dans divers groupes de prière. Après un temps de latence, je me suis rendu compte que je m'isolais dans la prière, ce qui n'était pas bon. J'ai rallié une fra-

ternité qui s'est scindée depuis. Nous nous retrouvons en principe chaque semaine. C'est une belle expérience où l'on s'accueille chacun là où il en est.



As-tu aujourd'hui un service spécifique dans la communauté?

J'assure ponctuellement divers services mais je voudrais parler du Récit biblique pour les maternelles auquel je participe. Nous prenons les enfants à

la salle Saint-Michel pendant le temps de l'homélie. En nous basant sur des visuels déjà préparés, nous faisons donc un court récit biblique pour les tout-petits, pas toujours en lien avec les textes du jour. Chacun fait selon sa sensibilité. Les témoignages nous montrent que cette proposition offre une respiration aux enfants, permet plus de recueillement aux parents... et à l'assemblée. L'équipe a besoin de s'étoffer pour que ce service perdure et je lance un appel. Venez et essayez.

Contact 06 51 370309 dumeryv@gmail.com

Une suggestion pour la paroisse?

Former les paroissiens à l'accueil, une "école de l'accueil". J'ai remarqué au fil du temps que ceux qui ont le plus de mal à aller vers les autres sont souvent ceux qui ont du mal à se laisser eux-mêmes accueillir.

Propos recueillis par Jocelyne Le Pivain

S.A.S. SEG MALHERBE
 Agencement neuf et ancien
 Dépannage · Contrôle d'accès
 Recharge véhicule électrique

Electricité Générale

16, avenue de la pépinière - 78220 VIROFLAY
 Tél.: 01 30 24 00 11 - Port.: 06 07 44 37 19
 Email: seg-malherbe@wanadoo.fr

ÉCOLE PRIVÉE SAINT FRANÇOIS D'ASSISE
 Appartenant à l'enseignement catholique diocésain sous contrat d'association

De la petite section au CM2
 du lundi au vendredi. Fermée le mercredi.

6, rue Hippolyte Mazé - 78220 VIROFLAY - Tél.: 01 30 24 52 21 - www.ecole-sfo-viroflay.fr

Merci aux annonceurs!

Savez-vous précisément combien vaut votre bien immobilier?

ERA IMMOBILIER

Les agences ERA Immobilier disposent d'un outil unique permettant de déterminer au plus juste la valeur de votre bien: La Multi-Expertise ERA.

VOTRE ESTIMATION MULTI-EXPERTISE ERA SOUS 48H

27 rue Rieussec - 78220 VIROFLAY
 01 30 24 66 02 - www.erafrance.com

ALAIN AFFLELOU

VIROFLAY
 88 AVENUE DU GÉNÉRAL LECLERC
 TÉL. 01 30 24 75 13

Mois de mai, mois de Marie

C'est une rue bordée de pavillons avec à l'horizon le clocher de l'église. Le printemps a chassé les froidures hivernales et les premières roses s'épanouissent dans les jardins. Le soir tombe. Alors aux fenêtres de pavillons, non pas tous mais beaucoup à mes yeux, s'allument des bougies aux sortes d'autels que les habitants y ont réalisés, avec des statues de la Vierge fleuries de toutes les splendeurs que la nature offre en ce mois de mai. J'ai 5 ans. C'est le mois de Marie et chaque soir, nous nous retrouvons devant l'un de ces repositifs pour prier le chapelet avec nos voisins. Il y a bien quelques maisons silencieuses et obscures : ils sont protestants m'a-t-on dit. Un monde si lointain...

D'où vient cette tradition? Mai était traditionnellement lié à la renaissance dans le cycle de la vie. Les Romains adoraient Maïa, déesse de la fécondité et du réveil de la nature, d'où le mot mai. Cette fête se christianise en évoluant vers une célébration dédiée à la Vierge. À la fin du Moyen Âge, se développe aussi l'amour courtois qui prônait le sens de l'honneur et du respect dû aux femmes. Cela génère aussi de nouvelles formes de piété, la Vierge devenant un idéal de perfection auquel hommes et femmes devaient faire référence. C'est dans cette lignée que, à Rome, Philippe de Néri (1515-1595) rassemblait les enfants autour de l'autel de la Vierge dans la Chiesa Nuova et leur suggérait d'offrir des fleurs du printemps, symboles des vertus chré-

tiennes qui devaient éclore dans leur vie chrétienne. Le mois de Marie se voulait donc aussi un engagement à



se sanctifier jour après jour. En 1815, Pie VII fait du mois de Marie une pratique universelle. Cette nouvelle forme de piété entraînera la consécration d'autres mois comme juin au Sacré-Cœur (1873) ou octobre au rosaire (1883). Cette dévotion du mois de Marie sera confirmée par les papes et récemment par Paul VI au moment de la guerre froide et par François lors de la pandémie de Covid.

Thérèse Rosset

La prière mariale de Charles Péguy

Il y a des jours où les patrons et les saints ne suffisent pas. Alors il faut prendre son courage à deux mains. Et s'adresser directement à celle qui est au-dessus de tout. Être hardi. Une fois.

S'adresser hardiment à celle qui est infiniment belle. Parce qu'aussi elle est infiniment bonne. À Celle qui intercède, la Seule qui puisse parler de l'autorité d'une mère. À celle qui est infiniment grande. Parce qu'aussi elle est infiniment petite, infiniment humble. À celle qui est infiniment joyeuse. Parce qu'aussi elle est infiniment douloureuse.

À celle qui est Marie. Parce qu'elle est pleine de grâce. À celle qui est pleine de grâce. Parce qu'elle est avec nous. À celle qui est avec nous. Parce que le Seigneur est avec elle.



Mois de juin, mois du Sacré-Cœur

Dans mes souvenirs d'enfant, juin était le mois du Sacré-Cœur. Ma grand-mère battait le rappel de la famille pour une prière familiale autour de cette dévotion. D'où cela vient-il ?

Au XVII^e siècle naît un mouvement qui va jouer un rôle très important dans le catholicisme en France, le jansénisme, porté par de brillants intellectuels. Animés par une foi austère et exigeante, ils finissent par faire de Dieu exclusivement un juge. Et c'est à ce moment (1675) qu'une simple religieuse provinciale de Paray-le-Monial (Bourgogne), qui a une bonne instruction mais n'est ni une puissante ni une brillante intellectuelle, Marguerite-Marie Alacoque, vit une expérience spirituelle dans laquelle Jésus lui présente son cœur et lui dit : "Voilà ce Cœur qui a tant aimé les hommes qu'il n'a rien épargné, jusqu'à s'épuiser et se consumer pour leur témoigner son amour". C'est un peu la réponse au jansénisme : Dieu est d'abord amour, ce qui renvoie

à l'épître de saint Jean : "Dieu est amour" et aux nombreux passages de l'Évangile où Jésus donne des paroles d'amour et de réconciliation à ceux qui étaient regardés comme bien loin et peu recommandables.

Cette dévotion va traverser les époques, connaître des versions politiques, devenir un peu désuète avant de s'épanouir à nouveau au plan spirituel à travers divers événements : en 1931, les apparitions du Christ à sainte Faustine Kowalska transmettent le message de la Miséricorde Divine, qui rejoint celui du Sacré-Cœur. La reconnaissance par l'Église de ce message (un des premiers actes du pape François sera de proclamer une année de la miséricorde) ira en parallèle avec le renouveau de l'adoration eucharistique. Longtemps confinée à la basi-



lique du Sacré-Cœur de Montmartre, cette pratique est désormais répandue dans de nombreuses paroisses, celle de Viroflay entre autres.

Le site de Paray-le-Monial va aussi connaître une nouvelle jeunesse : en 1975, 300^e anniversaire des apparitions, Pierre Goursat, fondateur de l'Emmanuel, y organise un rassemblement des communautés charismatiques. Ces sessions grandissent et la fréquentation tourne aujourd'hui autour de 100 000 pèlerins par an dont un gros tiers pour les mois d'été. Ces sessions destinées à tous, familles, célibataires, jeunes, sont pour beaucoup l'occasion de découvrir l'amour du Christ pour eux et de faire l'expérience de la joie de Dieu.

Denis Rosset et Bruno Magnes

Au fil des jours : le chapelet, une présence

C'est une amie formidable, qui pétillie de joie, partante pour mille choses. Son don, c'est l'amitié. Un soir, immense choc : nous apprenons qu'elle a une tumeur, que ses jours sont comptés. Nous sommes confinés bien loin, si démunis.

Nous nous tournons vers Marie en priant le chapelet. Elle est pour moi le seul refuge possible face à tant de non-sens, de souffrance. Elle nous conduit dans la nuit. Elle est au pied de la Croix avec nous. Jour après jour, de tout cœur, nous prions. Cahincaha, entre rémissions et rechutes, nous ne pouvons plus lâcher sa main, le mystère de la souffrance est trop grand. Puis c'est la rentrée, avec son tour-

billon d'activités. Comment rester fidèles et réguliers malgré la dispersion? La maladie, elle, est toujours là. Nous allons donc prier ensemble à 18h chaque soir à l'église. Mystérieusement se joignent quelques enfants et d'autres personnes qui viennent prier, sans connaître notre amie mais trouvant là réconfort et force. Les enfants se lient d'amitié. Nous accompagnerons jour après jour notre amie par la prière pendant

plus d'un an. Maintenant c'est elle qui intercède pour nous, déjà sur les genoux de Marie. Nous restons en communion et le temps du chapelet, tous les jours à 18h à l'église, nous permet de prier ensemble. C'est un goutte-à-goutte de consolation, une perfusion quotidienne de lâcher-prise, d'espérance. Et Marie complète nos prières, elle nous donne Jésus, installe sa paix dans nos cœurs. Sa tendresse maternelle nous saisit chaque jour, elle nous accompagne à travers les épreuves, nous décille pour voir l'œuvre de Dieu dans nos vies, nous apprend que l'amour est fidélité, chemin et Vie.

Marie-Agnès Parent

Mois d'été, mois de vacances

L'été revient et, avec lui, les vacances. Les convictions citoyennes et les conditions économiques font que l'on privilégie de plus en plus les séjours dans l'hexagone. Nous vous proposons donc quelques idées qui allient détente, culture, beauté, exercice, réflexion et foi. Rien que ça !

La France regorge d'édifices religieux magnifiques qui valent le détour. À proximité de Viroflay, découvrez le **circuit des cathédrales d'Île-de-France** : Saint-Louis à Versailles, bien sûr, style rocaille, Saint-Denis et les tombeaux des rois, Saint-Etienne de Meaux, gothique, avec à proximité, le musée de la Grande Guerre, les cathédrales d'Evry et de Créteil, les seules construites en France au XX^e siècle. Moins exceptionnelles, Sainte-Genève de Nanterre (1930), Saint-Maclou de Pontoise (gothique) avec un saut à Auvers-sur-Oise au musée des impressionnistes, et Saint-Spire de Corbeil (roman). Ajoutons, dans un rayon de 100 km, le **chapelet des cathédrales gothiques du bassin parisien** : Chartres, Rouen, Beauvais, Amiens, Laon, Reims, Sens et Orléans. Au centre de toutes ces merveilles, **Notre-Dame de Paris** est encore fermée, mais la visite sous le parvis du musée de la reconstruction et le **circuit en réalité virtuelle** qui reconstitue l'histoire de la cathédrale sont des sorties pour petits et grands qui valent largement un séjour à Eurodisney, même si le prix d'entrée est significatif. www.eterellenotredame.com

Les abbayes de France

La France compte aussi de nombreuses abbayes qui justifient largement le détour. Certaines ne sont plus que des musées mais les visites sont passionnantes et les sites, magnifiques. Citons Royaumont (Val-d'Oise), fondée par saint Louis, qui accueille concerts et fondation, les abbayes normandes, Fontenay (Bourgogne, la visite est captivante), magnifiquement restaurée avec des jardins de toute beauté, une forge reconstruite par des lycéens dans le cadre d'un programme international, Fontevraud,

près de Saumur, avec les tombeaux d'Aliénor d'Aquitaine et de Richard Cœur de Lion, le Thoronet, au cœur de la Provence verte, inscrite au patrimoine mondial de l'humanité par l'Unesco. Pour des sites d'un intérêt architectural certain mais qui sont en plus illumi-



L'abbaye de Fontenay.

nées par la foi des communautés qui y habitent, le choix est vaste : **Senanque** (cisterciens) dans le Lubéron, au milieu des lavandes, **Solesmes** (bénédictins) dans la Sarthe, inspirée du palais des papes d'Avignon, le **Mont-Saint-Michel** (Fraternités monastiques de Jérusalem) et sa merveille, **la Grande Chartreuse** (chartreux) dans l'Isère, son beau musée et ses liqueurs, **Hautecombe** sur le lac du Bourget, lieu de rencontres et d'échange, **Saint-Honorat** (cisterciens) en face d'Hyères sur les îles du Lérins, son site et son vin blanc, **la Tourette** (dominicains) dans les monts du Lyonnais, construit par le Corbusier, **la Pierre qui Vire** (bénédictins) dans le Morvan pour ceux qui n'iront pas au pèlerinage des pères de famille qui part de là en juillet.

Un peu d'exercice physique

Pour vivre la vie de (quasi) célébrités qui passent à la télé, il y a **Corbara** en Corse, où les frères de Saint-Jean ont

accueilli, pour six émissions de télé-réalité du type *Vis ma vie de moine*, une ancienne miss France, deux animateurs TV, une ancienne actrice et un influenceur. Pour ceux qui ont des prétentions plus intellectuelles, il y a **Lagrasse** dans l'Aude où les chanoines de la Mère de Dieu ont hébergé une quinzaine d'écrivains pour une retraite de trois jours et trois nuits racontée dans un livre : Sylvain Tesson, Jean-Paul Enthoven, Pascal Bruckner, Jean-Marie Rouart, F.-O. Giesbert, Frédéric Beigbeder, etc., sans oublier Michel Onfray dont le livre *Patience dans les ruines* est le fruit de son séjour à Lagrasse. Nous finirons avec **En-Calcat** (bénédictins) dans le Tarn, chère à une poétesse viroflaysienne (voir encart) et où l'on peut admirer les œuvres de dom Robert, moine et peintre cartonnier de tapisseries (voir notre couverture).

Si vous cherchez à vous arrêter plus longtemps dans le recueillement et la prière, à approfondir votre foi, à renouveler votre attachement au Christ ou tout simplement à faire un point ou déposer un fardeau, beaucoup de communautés accueillent des retraitants, y compris en famille, pour des séjours de quelques jours. Le site www.ritrit.fr est un portail d'entrée non exhaustif mais assez large.

Enfin, si vous souhaitez ajouter à cela une dose d'exercice physique (*"Esprit saint dans un corps saint"*), vous pouvez vous lancer sur les chemins de Saint-Jacques, à la suite de certains Viroflaysiens (voir ci-contre). Bon été !

Bruno Magnès

L'abbaye d'En Calcat

Une invitation à la prière et au recueillement...

Silhouettes blanches, pas feutrés
Les frères avancent en rangs serrés

Procession

Les moines déambulent
Dans la nef, ils circulent
Célébration

Des airs anciens résonnent
Les cloches carillonnent
Élévation

Chant liturgique officiel
Chant grégorien pour l'éveil
Modulations

A cappella, mélodie
Harmonieuse, en monodie,
à l'unisson

Écouter la parole,
Lectures et paraboles,
Prédication

Intentions de prières
Transmission monastère
Intercessions

Feu qui embrase l'esprit
Et touche les cœurs, aussi,
Invocation



En quête de silence
Sentir Dieu, sa présence
Immersion

Rencontres avec les frères
Un moment de prières
Discussions

Communauté fraternelle
Sur les pas de Compostelle
Aspiration

Se retrouver soi-même
Pour sortir du système
Respiration

À l'ombre de ces bosquets
Rechercher un peu de paix
Proposition... ?

Mireille Germa

Extrait de *Parcours poétique et touristique autour de Sorèze* (Editions Anne-Marie Denis, 2022)

Partir en famille sur les chemins de Saint-Jacques...

Un rêve un peu fou !

En partageant ce désir avec d'autres, c'est devenu un appel : "ultreia", comme se saluent les pèlerins, allons au-delà... et à Dieu vat !

Nous sommes partis sept ans de suite, avec nos quatre enfants de deux à six ans, deux autres familles, un ami prêtre et un âne.

Nous avons enchaîné les étapes sur des routes magnifiques.

Chaque année commençait par le rituel de retrouver le livret enterré à l'arrivée de l'année précédente, comme en mémoire du chemin parcouru.

Puis, nous laissant guider par un brin de préparation et beaucoup de foi, nous avons été généreusement comblés. Nos plus belles étapes étaient toujours celles où la Providence seule offrait ses solutions ! Une expérience qui nous enseigne à relativiser nos sécurités et à être dans la confiance en Dieu.

Au retour de l'été, nos enfants ont toujours évoqué cette semaine comme le sommet des vacances : nature, simplicité, fraternité, contemplation, un chemin qui nous recentre et nous façonne.

Christophe et Isabelle Cazali

Grand lever au Château de Versailles Post Laborem **Marchez & Réseautez RENCONTRE BUSINESS ...**

Versailles Club d'Affaires

+ d'info : Arnaud MERCIER
Président
arnaud.mercier@affairesversailles.com
06.62.23.52.80
www.affairesversailles.com

Association de chefs d'entreprises depuis 2004

TAJAN

MAISON DE VENTES AUX ENCHÈRES

Expertises • Inventaires
Successions & Partages

Du lundi au vendredi sur rendez-vous

Ariane de Miramon
+33 1 53 30 30 68
info@tajan.com

37 rue des Mathurins, 75008 Paris
www.tajan.com



Connaissez-vous la valeur de vos objets ?
Contactez-nous pour une estimation gratuite et confidentielle

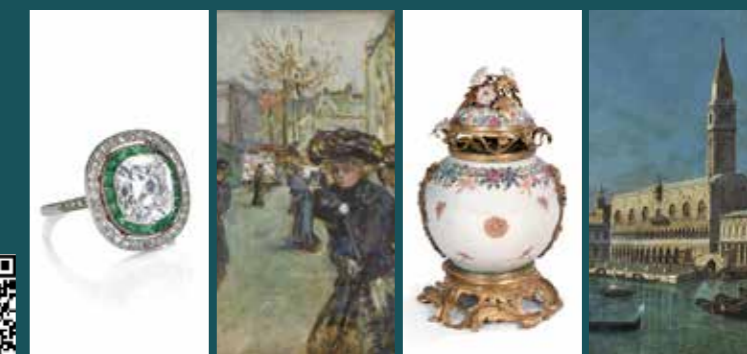

RECETTE DE L'ÉTÉ

Le duo vanille/marron

75 cl de lait entier / 4 gosses de vanille / 130 g de sucre / 10 jaunes d'œuf / 8 feuilles de gélatine / 25 cl de crème liquide bien froide / 280 g de crème de marrons

Ramollir la gélatine dans l'eau froide, en séparant bien les feuilles. Fendre les gosses pour extraire graines et pulpe. Mettre le tout dans le lait et porter à ébullition. Fouetter les jaunes et le sucre jusqu'à blanchissement et doublement du volume. Verser le lait bouillant doucement, au travers d'un chinois, sans cesser de battre puis cuire l'ensemble à feux très doux

en remuant, jusqu'à ce que la crème nappe la cuillère. Éteindre et ajouter la gélatine égouttée. Bien mélanger au fouet, repasser au chinois, laisser refroidir. Monter la crème en chantilly (sans sucre) au fouet ou au siphon et l'ajouter délicatement, finir au fouet. Verser une moitié dans le moule et le placer au réfrigérateur. Incorporer la crème de marrons à l'autre moitié, toujours au fouet. 2h plus tard, la partie au réfrigérateur a pris. La recouvrir de la partie "marron". Replacer au froid pour au moins 4 heures. Décorer avec des brisures de marrons glacés ou des copeaux de chocolat.

Roland de Heaulme

QUE LIRE PENDANT L'ÉTÉ?

Veiller sur elle, Jean-Baptiste Andréa (Édition Iconoclaste, 580 pages, 22,50 euros)

Est-ce céder à la facilité que de faire un article sur le Goncourt de l'année? Peut-être. Mais ce qui me pousse, c'est plutôt l'envie de partager l'histoire extraordinaire d'un homme, Mimo. Traversant l'histoire de l'Italie de la première moitié du XX^e siècle, il est transformé par un amour et il finit par marquer son temps en devenant un sculpteur de renom. Il finira sa vie dans un monastère à veiller sur sa statue, son œuvre ultime. Une sculpture tellement exceptionnelle qu'elle doit être cachée, car potentiellement dangereuse. C'est en lisant ce livre que vous découvrirez le secret de cette piété, sainte vierge pleurant son enfant gisant sur ses genoux. En plus d'être une fresque historique et un roman d'amour, *Veiller sur elle* est un hymne à la création qui nous fait entrer dans la relation intime du sculpteur avec la pierre.



Christophe Maidon

Ce lieu en nous que nous ne connaissons pas, Marie Balmay (Edition Albin-Michel, 192 pages, 19,90 euros)

Depuis plus de quarante ans, Marie Balmay, psychanalyste, lit la Bible avec passion. Elle nous livre ici sa lecture d'une douzaine de textes des Évangiles. Par son approche très personnelle, qui nous surprend souvent, voire nous déroutent, elle nous aide à renouveler notre approche de ces textes bien connus. Au rythme d'un chapitre par jour, ce livre peut offrir un beau parcours spirituel pour l'été.

Thérèse Rosset

Abonnez-vous! Réabonnez-vous!

En ligne sur www.notredameduchene.fr/produit/journal-les-feuilles-du-chene/

Ou par chèque à l'ordre de: "Journal Les feuilles du Chêne" à envoyer à: Journal "Les feuilles du Chêne" Abonnement annuel - 28, rue Rieussec - 78 220 Viroflay

Nom et prénom:
Adresse:

- S'abonne ou se réabonne et accepte que ses coordonnées soient utilisées pour des opérations d'information ou de communication de la paroisse ou du diocèse.
- Abonnement: 25 €
- Soutien ou par courrier: 50 € ● Bienfaiteur: 100 €

MOTS CROISÉS

DE L'ABBÉ BRUNO BETTOLI

	A	B	C	D	E	F
1						
2					■	
3						
4		■				
5						

Horizontalement

- Administrateur. - 2. Servante de Sarah.
- Histoires. - 4. Dieu de nos ancêtres. - 5. Tente.

Verticalement

- A. Conserve. - B. Conscience de soi. - C. Traînes.
D. Aplanit. - E. Desservi. - F. Bue volontairement... ou pas.

Solutions du jeu en page 3.

Ma vie est un miracle, Bernadette Moriau (Edition J.-C. Lattès, 270 pages, 18 euros)

C'est l'autobiographie de Bernadette Moriau, 70^e miraculée officielle de Lourdes (il y a plus de 7000 guérisons recensées en 15 ans mais seules 70 sont classées comme miracle). Cette religieuse est une femme toute simple, très concrète, qui souffre pendant 40 ans d'une maladie de la colonne vertébrale, incurable et très douloureuse, et que son médecin envoie à Lourdes en 2008. Elle sera guérie trois jours après son retour et raconte son histoire et sa vie. C'est un livre de foi mais aussi une formidable leçon d'amour, d'empathie pour les autres, d'humanité. Ça se dévore facilement tout en étant très profond, et on sort de cette lecture la paix au cœur, que l'on soit croyant ou pas. Peut-être parce que, même si elle parle d'elle, elle n'est jamais narcissique et qu'elle prend tout, bonheurs et douleurs, comme des chemins d'espérance et d'amour.



Bruno Magnes



ALBON

Entreprise de rénovation

Electricité - Peinture

Plomberie - Maçonnerie

Carrelage

albon78.fr

01 30 24 05 38

27, Av du Général Leclerc

06 60 42 94 27

78220 Viroflay

sas.albon@gmail.com

